Toerisme voor Autisme

MIJN VERBLIJF IN DE KALMTHOUTSE HOEVE

Provincie Antwerpen

Flanders State of the Art

HOE GEBRUIK IK HET STAPPENPLAN?

Leuk dat je hebt besloten om in de Kalmthoutse Hoeve te overnachten. In samenwerking met Provincie Antwerpen stelde Toerisme voor Autisme een stappenplan op om dit verblijf voor te bereiden. Hieronder lees je hoe je dit stappenplan kan gebruiken.

In dit stappenplan staat veel informatie. Niet al deze informatie is voor iedereen relevant. Je hebt bijvoorbeeld verschillende mogelijkheden om naar de accommodatie te gaan. Je kan met de bus gaan, met de auto… Daarnaast zijn er ook verschillende overnachtingsmogelijkheden. Je selecteert de pagina's die voor jou van toepassing zijn. Met selecteren bedoelen we dat je een keuze maakt tussen welke pagina's je in de volgende fase zal afdrukken of online zal raadplegen. Je kan dit eventueel noteren op een blad papier, zodat je in de volgende fase niets mist.

Vervolgens kan je de pagina's die je in de vorige stap selecteerde afdrukken als je dat wil. Dit hoeft niet. Je kan het stappenplan ook online doornemen. Je drukt eventueel ook de afspraken af als je hiervan gebruik wil maken. Als je het stappenplan hebt afgedrukt, kan je dit best bewaren in een mapje. Zo zullen de pagina's niet door elkaar geraken. Dit is echter niet noodzakelijk. Je kiest zelf of je dit wil doen of niet.

Daarnaast moet je in het stappenplan sommige zinnen zelf nog aanvullen. Je vult bijvoorbeeld op de stippenlijn in het begin in wanneer je zal verblijven in de accommodatie en wie meegaat. Zo lees je het hele stappenplan na en vul je alle stippellijnen in. Daarnaast zie je twee klokken in het begin van het stappenplan. Je leest wat er onder staat en tekent dat uur op de klok.

Nu kan je echt beginnen met je verblijf voor te bereiden. Kies een rustig moment uit, zodat je niet gehaast bent om het stappenplan door te nemen. Je neemt het stappenplan ten laatste de avond voor je vertrekt door. Dit doe je minstens 1 keer. Als je dit zelf wil, kan je het stappenplan al eerder doornemen. Je kan het stappenplan ook vaker doornemen. Alles hangt af van hoeveel nood jij hier zelf aan hebt. Als dit stappenplan bedoeld is voor jonge kinderen, dan neem je dit best samen met hen door. Op die manier ben je zeker dat ze alles correct interpreteren en kunnen ze vragen stellen bij onduidelijkheden. Als je wil, kan je dit stappenplan gerust meenemen tijdens je verblijf. Dit is echter geen vereiste om je verblijf te doen slagen.

Ziezo, nu ben je helemaal voorbereid. Toerisme voor Autisme, Toerisme Provincie Antwerpen en de Kalmthoutse Hoeve wensen je alvast een fijne overnachting! Mocht je achteraf feedback hebben over je overnachting of het stappenplan, stuur ons dan gerust een mailtje naar contact@toerismevoorautisme.be.

INHOUDSOPGAVE

Hoe gebruik ik het stappenplan? 2

Inhoudsopgave 3

Wat ga ik doen en wanneer? 4

Informatie voor ik vertrek 5

Vertrekuur en reistijd 7

Hoe ga ik naar de Kalmthoutse Hoeve ? 8

- Ik ga met de trein en de bus 9
- Ik ga met de auto 12
- Ik ga met de bus 14
- Ik ga met de fiets 16
- Ik ga te voet 18

Ik kom aan in de Kalmthoutse Hoeve 19

- Patsy is aanwezig 20
- Patsy is niet aanwezig 24

Mijn verblijf 27

- Algemene informatie 28
- De benedenverdieping 32
- De bovenverdieping 49
- De tuin 57

Autismevriendelijke activiteiten rondom de vakantiewoning 64

Einde van het verblijf: Wat nu? 65

De terugweg 68

- Ik ga met de bus en de trein 70
- Ik ga met de auto 71
- Ik ga met de bus 72
- Ik ga met de fiets 73
- Ik ga te voet 74

Slot 75

WAT GA IK DOEN EN WANNEER?

Binnenkort ga ik op vakantie naar Kalmthout. Ik verblijf in de Kalmthoutse Hoeve. Dit is een vakantiehuis in Kalmthout. Veel mensen vinden een verblijf in de Kalmthoutse Hoeve leuk. Deze bundel legt me uit wat ik allemaal zal doen en zien dit vakantiehuis. Ik bekijk deze bundel goed op voorhand. Zo ben ik goed voorbereid.

INFORMATIE

Ik ga op vakantie naar Kalmthout. Dit is een gemeente in de provincie Antwerpen. Kalmthout is op de kaart aangeduid met de rode pin.

Ik vertrek op vakantie op ……(datum).

Ik keer terug van vakantie op…… (datum).

Tijdens mijn vakantie verblijf ik in de Kalmthoutse Hoeve. Ik zal …….. keer slapen in dit vakantieverblijf.

…… (gezelschap) gaan met mij mee naar de Kalmthoutse Hoeve.

INFORMATIE VOOR IK VERTREK

VOOR MIJN VERTREK

Voor ik vertrek naar de Kalmthoutse Hoeve zal ik minstens 1 mail ontvangen. Het kan zijn dat ik meer mails zal ontvangen, maar dat is niet altijd zo. Deze mail krijg ik ongeveer een maand voor mijn vertrek. In deze mail staat meer informatie over mijn aankomst, afspraken en dergelijke meer.

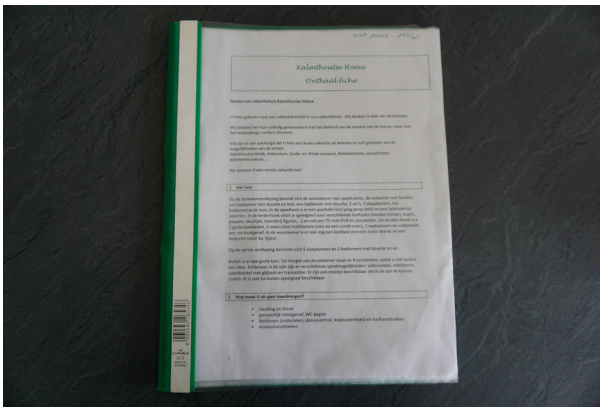

Via deze mail krijg ik ook de onthaalfiche. Deze bundel ligt ook in de keuken van de Kalmthoutse Hoeve. In deze onthaalfiche kan ik meer informatie lezen over het vakantiehuis, wat ik moet meebrengen en dergelijke meer.

Er zijn enkele zaken die ik moet invullen op de onthaalfiche. Ik vul deze informatie in en ik stuur de onthaalfiche terug naar de eigenaars van de Kalmthoutse Hoeve.

In deze mail wordt ook gevraagd om ongeveer 1 maand op voorhand te laten weten wanneer ik zal aankomen in de Kalmthoutse Hoeve. Dat kan door een sms te sturen of te bellen naar de gastvrouw Patsy (0497/94.32.96). Ik kan aankomen vanaf 16 uur. Als ik liever vroeger wil aankomen dan bespreek ik dat op voorhand met Patsy.

INFORMATIE VOOR IK VERTREK

VOOR MIJN VERTREK

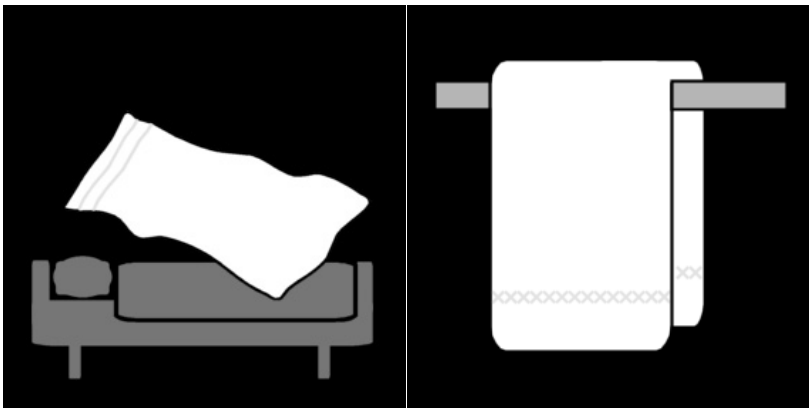

Lakens en handdoeken neem ik zelf mee. Ik neem lakens mee voor een enkel bed, ook al slaap ik in een dubbel bed. De dekens van de Kalmthoutse Hoeve zijn namelijk allemaal enkele dekens. Als ik in een dubbel bed slaap neem ik wel een overtrek mee voor een dubbelbed. Ik kan er ook voor kiezen om lakens en handdoeken te huren bij de Kalmhoutse Hoeve. Dan laat ik dat op voorhand weten aan Patsy.

Er is ook gratis wifi aanwezig in de Kalmthoutse Hoeve. De code van het internet kan ik terugvinden in de infobrochure die in de vakantiewoning ligt.

VERTREKUUR EN REISTIJD

IK VERTREK NAAR DE KALMTHOUTSE HOEVE

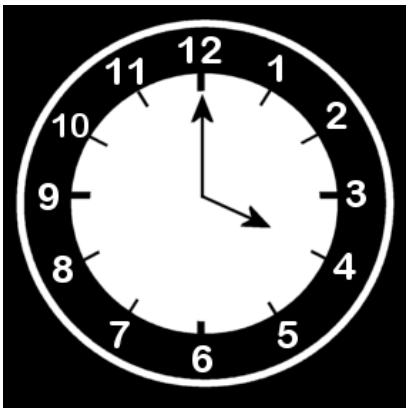

Ik kan inchecken in de Kalmthoutse Hoeve vanaf 16 uur.
Ik kan ook later inchecken als ik dat wil.
Als ik vroeger ben, zal ik nog even moeten wachten. Ik doe mijn best om geduldig te wachten.

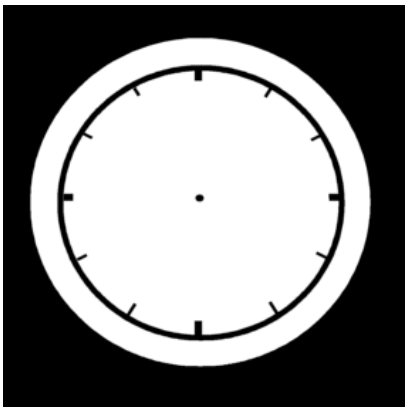

Het is tijd om te vertrekken naar de Kalmthoutse Hoeve.

Ik doe mijn best om te vertrekken om …… (uur).

Het kan zijn dat we een klein beetje later vertrekken.

Dat is geen probleem.

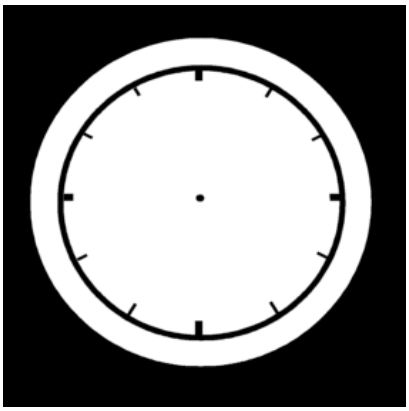

De route naar de Kalmthoutse Hoeve duurt ongeveer …….. (reistijd). Het kan zijn dat ik er vroeger zal zijn, maar het kan ook zijn dat ik er later zal zijn. Dat is oké.

HOE GA IK NAAR HET VAKANTIEVERBLIJF?

IK GA MET DE TREIN EN DE BUS

IK GA MET DE AUTO

IK GA MET DE BUS

IK GA MET DE FIETS

IK GA TE VOET

HOE GA IK NAAR HET VAKANTIEVERBLIJF?

IK GA MET DE TREIN EN DE BUS

Ik ga met de trein naar de Kalmthoutse Hoeve.

Ik kan mijn treinrit opzoeken op deze website: www.nmbs.be.

Ik stap op in het station van ……

Het kan zijn dat ik tijdens mijn treinrit 1 of meerdere keren moet overstappen.

Ik stap over in het station van ……

of in de stations van ……

……

Het kan ook zijn dat ik tijdens mijn treinrit niet moet overstappen. Dan blijf ik zitten op deze trein tot ik aan de halte ben van mijn bestemming.

Ik stap uit in het station van …….

Wanneer ik van de trein ben gestapt, stap ik naar de bushalte van de bus met nummer …….

HOE GA IK NAAR HET VAKANTIEVERBLIJF?

IK GA MET DE TREIN EN DE BUS

Ik stap op de bus. Ik moet ongeveer ..... minuten meerijden met de bus.

Ik stap af aan de halte .....

Wanneer ik van de bus ben gestapt, moet ik ongeveer ..... minuten wandelen naar de ingang van de Kalmthoutse Hoeve.

Ik kom aan bij de Kalmthoutse Hoeve. De poort staat open.
Ik stap verder op de oprit.

Als de poort niet open is, dan bel ik eerst aan. Dan komt Patsy de poort openen.

HOE GA IK NAAR HET VAKANTIEVERBLIJF?

IK GA MET DE TREIN EN DE BUS

Aan de linkerkant is de Kalmthoutse Hoeve.

HOE GA IK NAAR HET VAKANTIEVERBLIJF?

IK GA MET DE AUTO

Ik ga met de auto naar de Kalmthoutse Hoeve. Ik ga niet met de auto op de foto, maar met onze eigen auto.

Ik kom aan bij de Kalmthoutse Hoeve. De poort staat open. Ik rij door de poort.

Als de poort niet open is, dan bel ik eerst aan. Dan komt Patsy de poort openen.

Aan de linkerkant is de Kalmthoutse Hoeve.

HOE GA IK NAAR HET VAKANTIEVERBLIJF?

IK GA MET DE AUTO

Ik parkeer mijn auto aan de rechterkant.

HOE GA IK NAAR HET VAKANTIEVERBLIJF?

IK GA MET DE BUS

Ik ga met de bus naar de Kalmthoutse Hoeve.

Ik wandel naar de bushalte van bus ..... (busnummer).

Ik stap op de bus. De rit duurt ongeveer ..... minuten.

Ik stap af aan de halte .....

Wanneer ik van de bus ben gestapt, moet ik nog ..... minuten stappen tot de Kalmthoutse Hoeve.

Ik kom aan bij de Kalmthoutse Hoeve. De poort staat open. Ik stap door de poort.

Als de poort niet open is, dan bel ik eerst aan. Dan komt Patsy de poort openen.

HOE GA IK NAAR HET VAKANTIEVERBLIJF?

IK GA MET DE BUS

Aan de linkerkant is de Kalmthoutse Hoeve.

HOE GA IK NAAR HET VAKANTIEVERBLIJF?

IK GA MET DE FIETS

Ik ga met de fiets naar de Kalmthoutse Hoeve.

Ik kom aan bij de Kalmthoutse Hoeve. De poort staat open. Ik fiets door de poort.

Als de poort niet open is, dan bel ik eerst aan. Dan komt Patsy de poort openen.

Aan de linkerkant is de Kalmthoutse Hoeve.

HOE GA IK NAAR HET VAKANTIEVERBLIJF?

IK GA MET DE FIETS

Rechts is een fietsenstalling. Ik zet mijn fiets in het rek. Ik doe mijn fiets op slot.

HOE GA IK NAAR HET VAKANTIEVERBLIJF?

IK GA TE VOET

Ik ga te voet naar de Kalmthoutse Hoeve.

Ik kom aan bij de Kalmthoutse Hoeve. De poort staat open. Ik wandel door de poort.

Als de poort niet open is, dan bel ik eerst aan. Dan komt Patsy de poort openen.

Aan de linkerkant is de Kalmthoutse Hoeve.

IK KOM AAN BIJ DE KALMTHOUTSE HOEVE: WAT NU?

PATSY IS AANWEZIG

PATSY IS NIET AANWEZIG

IK KOM AAN BIJ HET VAKANTIEVERBLIJF: WAT NU?

PATSY IS AANWEZIG

Ik kom aan bij de Kalmthoutse Hoeve.

Ik ga naar de voordeur. Ik bel aan en wacht tot Patsy komt opendoen.

Dit is Patsy. Zij is de eigenaar van de Kalmthoutse Hoeve.

Het kan zijn dat ik te vroeg ben. Dan is Patsy er nog niet. Dat is oké. Ik wacht aan de poort tot Patsy aankomt.

IK KOM AAN BIJ HET VAKANTIEVERBLIJF: WAT NU?

PATSY IS AANWEZIG

Ik begroet Patsy. Ik zeg mijn naam en waarom ik hier ben.

Patsy geeft me een rondleiding in de Kalmthoutse Hoeve. Ze legt uit hoe alles werkt.

Als ik iets niet begrijp, kan ik altijd vragen om meer uitleg.

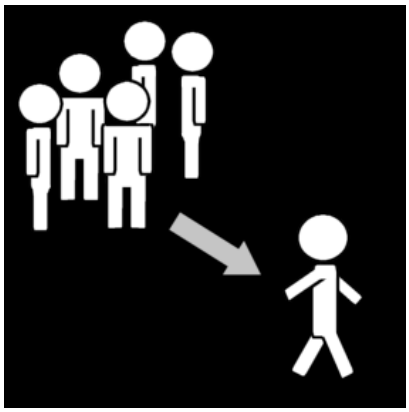

Als ik met een grote groep ben, dan moet niet iedereen mee tijdens de rondleiding. De rondleiding is alleen voor de verantwoordelijken van mijn groep. Als ik niet meega tijdens de rondleiding zal mijn verantwoordelijke zeggen wat ik ondertussen kan doen. Ik luister naar mijn verantwoordelijke.

IK KOM AAN BIJ HET VAKANTIEVERBLIJF: WAT NU?

PATSY IS AANWEZIG

Patsy vertelt me wat de code is om de poort te openen.

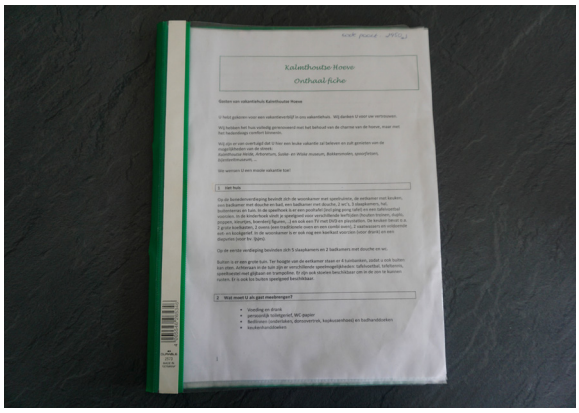

Op het einde van de rondleiding toont Patsy me de onthaalfiche. In deze onthaalfiche staat informatie over mijn verblijf en de omgeving. In deze onthaalfiche staat de code van de wifi. Deze onthaalfiche mag ik tijdens mijn verblijf bijhouden.

Op het einde van de rondleiding krijg ik de sleutel van mijn verblijf.

De rondleiding is gedaan. Ik neem afscheid van Patsy.

IK KOM AAN BIJ HET VAKANTIEVERBLIJF: WAT NU?

PATSY IS AANWEZIG

Als Patsy weg is, kan mijn vakantie beginnen. Nu kan ik mijn valies uitpakken.

IK KOM AAN BIJ HET VAKANTIEVERBLIJF: WAT NU?

PATSY IS NIET AANWEZIG

Ik kom aan bij de Kalmthoutse Hoeve. Patsy is niet aanwezig. De poort is gesloten.

Op voorhand gaf Patsy de code van de poort door. Ik tik deze code in. De poort gaat open. Ik ga verder.

Het gebouw links is de Kalmthoutse Hoeve.

Ik ga naar de garagepoort aan de voorkant van het gebouw.

IK KOM AAN BIJ HET VAKANTIEVERBLIJF: WAT NU?

PATSY IS NIET AANWEZIG

Onderaan deze poort ligt een bakje. In dit bakje ligt de sleutel van het gebouw.

Patsy stuurde op voorhand de code van het bakje door. Ik draai de nummers, zodat deze de code vormen.

Ik neem de sleutel uit het bakje.

Ik gebruik de sleutel om de voordeur te openen.

IK KOM AAN BIJ HET VAKANTIEVERBLIJF: WAT NU?

PATSY IS NIET AANWEZIG

Ik kan kiezen om het vakantiehuis te verkennen. Ik kan ook kiezen om eerst mijn valiezen uit te pakken.

MIJN VERBLIJF

ALGEMENE INFORMATIE

DE BENEDENVERDIEPING

DE BOVENVERDIEPING

DE TUIN

MIJN VERBLIJF

ALGEMENE INFORMATIE

Ik verblijf in de Kalmthoutse Hoeve.

Als ik op de oprit ben, zie ik rechts een tweede huis.

In dit huis wonen andere mensen. Ik doe mijn best om deze mensen niet te storen.

Rechts van de toegangspoort is een fietsenstalling. Naast deze fietsenstalling staan vuilbakken. Als de vuilzakken in het huis vol zijn, kan ik ze hier in doen.

MIJN VERBLIJF

ALGEMENE INFORMATIE

Op de verschillende deuren die naar buiten gaan zit een sleutel. Ik let er op dat deze sleutels op het einde van mijn bezoek terug op de juiste deur zitten. Tijdens mijn bezoek mag ik die er van halen als ik dat wil.

Aan de sleutel hangt een kaartje. Op dit kaartje staat bij welke deur deze sleutel hoort.

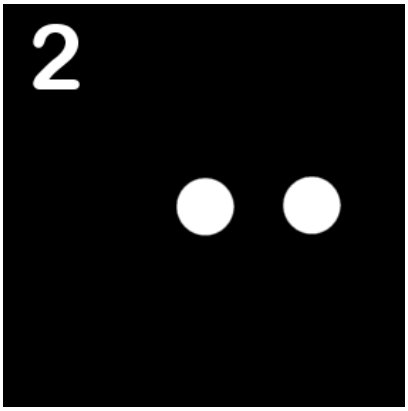

De Kalmthoutse Hoeve bestaat uit 2 verdiepingen en een grote tuin. Op de volgende pagina's kan ik meer te weten komen over de verschillende ruimtes in en rond de Kalmthoutse Hoeve.

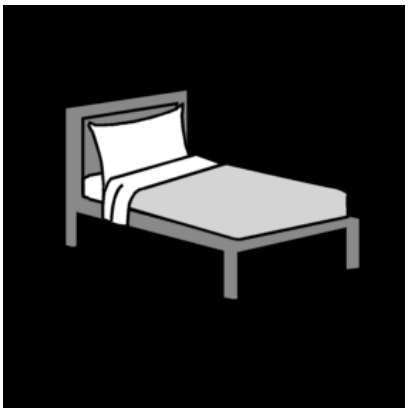

Er zijn slaapkamers op de benedenverdieping en de bovenverdieping.

Ik zal slapen in slaapkamer .....

Wie slaapt er nog bij mij? .....

.....

MIJN VERBLIJF

ALGEMENE INFORMATIE

Op elke bed ligt een deken en kussen. Hierover doe ik het laken en de kussensloop die ik zelf meeheb of die ik gehuurd heb in de Kalmthoutse Hoeve.

Rond het kussen zit al een beschermingshoes. Die laat ik zitten. Ik doe de kussensloop over deze beschermingshoes.

Als ik dat wil, kan ik de deur van elke slaapkamer op slot doen. Ik kan de sleutel er ook afhalen.

Aan de deur van elke slaapkamer hangt een kapstok.

MIJN VERBLIJF

ALGEMENE INFORMATIE

In elke slaapkamer kan ik het donker maken door rolluiken of veluxgordijnen.

Er is 1 slaapkamer waar dit niet zo is. Dat is slaapkamer 5 op de eerste verdieping. Daar is een doek om het dakvenster mee te bedekken. Daarom is het in deze kamer nooit helemaal donker.

MIJN VERBLIJF

DE BENEDENVERDIEPING

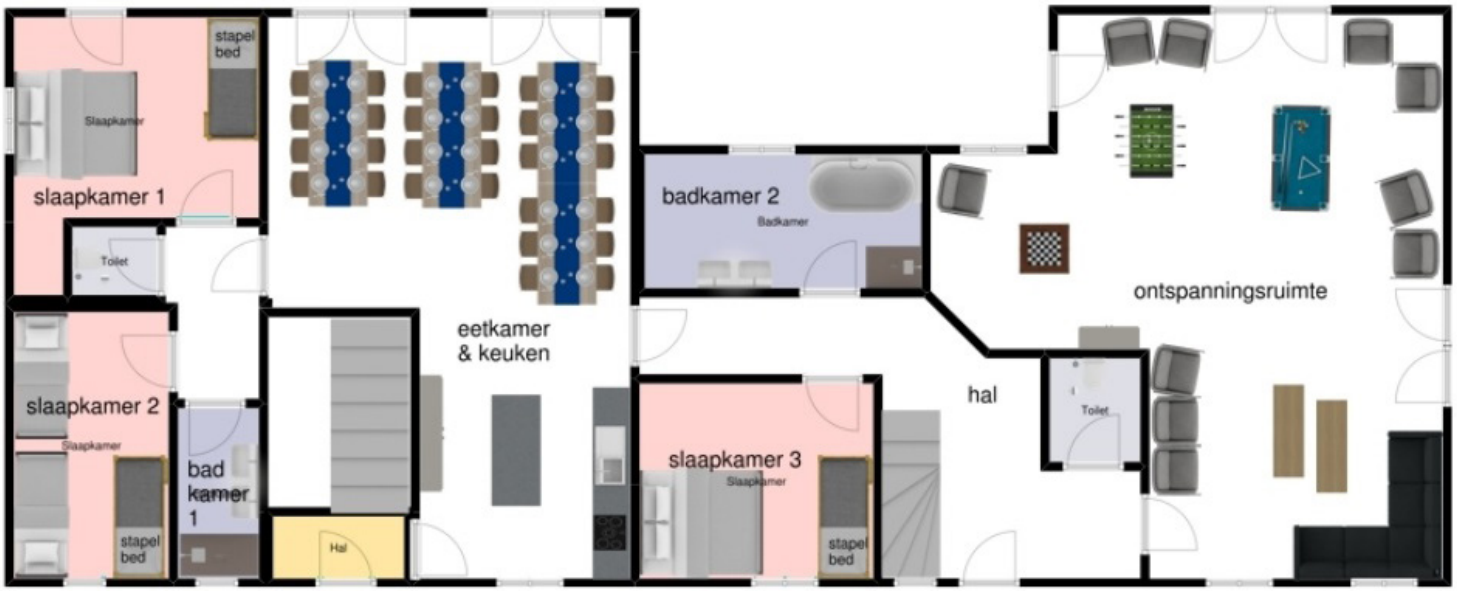

Dit is de plattegrond van de benedenverdieping. Ik kan een grote versie van deze plattegrond bekijken via deze link: http://www.kalmthoutsehoeve.be/plattegrond/

In alle ruimtes op de benedenverdieping ligt een vloer die bestaat uit grote tegels.

Er zijn twee voordeuren die naar de benedenverdieping gaan. De deur aan de linkerkant komt uit in de hal bij de keuken. De deur aan de rechterkant kom uit in de hal bij de ontspanningsruimte. De twee ruimtes zijn ook binnen het gebouw verbonden met een deur. Je moet dus niet naar buiten gaan om van de keuken naar de ontspanningsruimte te gaan of omgekeerd.

MIJN VERBLIJF

DE BENEDENVERDIEPING

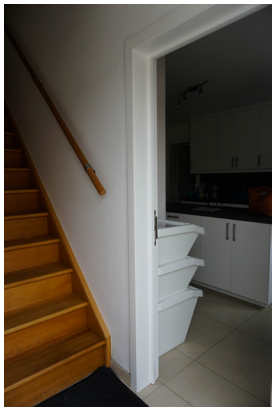

Dit is de hal aan de linkerkant.

Aan de rechterkant zijn de keuken en de eetkamer.

In de keuken staan verschillende vuilbakken. Ik sorteer mijn afval in deze vuilbakken.

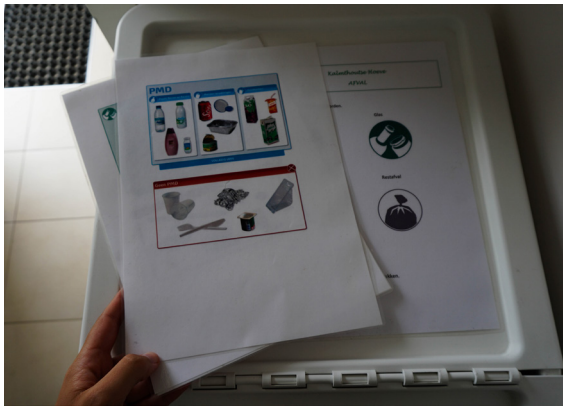

Op de vuilbakken liggen fiches. Op die fiches staat meer uitleg over hoe ik moet sorteren.

DE BENEDENVERDIEPING

In de keuken is een oven. Deze staat links op de foto. In de keuken is ook een microgolfoven. Deze staat rechts op de foto.

Als ik de microgolfoven als oven wil gebruiken, dan haal ik de glazen plaat er uit.

Om de oven en microgolfoven open te doen duw ik het hendeltje naar boven. Daarna kan ik de ovendeur opendoen.

In de keuken is een grote inductiekookplaat.

DE BENEDENVERDIEPING

Er zijn ook 2 vaatwassers. Deze vaatwassers gaan automatisch open wanneer ze klaar zijn.

Aan de andere kant van de keuken zijn 2 grote koelkasten.

Naast de keuken is de eetkamer.

Als ik toekom, staan de stoelen omgekeerd op de tafel. Ik mag deze stoelen er af halen. Er zullen geen bloemen op de tafel staan.

DE BENEDENVERDIEPING

In de eetkamer hangt een grote foto van de omgeving in Kalmthout.

Op de eettafels ligt een beschermfolie uit plastiek. Als ik warm eten op deze tafels zet, kan het zijn dat ik het plastiek beschadig. Daarom gebruik ik hittebestendig materiaal zoals onderleggers, placemats of een tafellaken wanneer ik iets warms wil eten.
Warme borden plaats ik op het tafellaken.
Warme potten en pannen plaats ik op een onderzetter.

De placemats vind ik onder de microgolfoven.

Het tafellaken vind ik in de rechterkast van het kookeiland.

MIJN VERBLIJF

DE BENEDENVERDIEPING

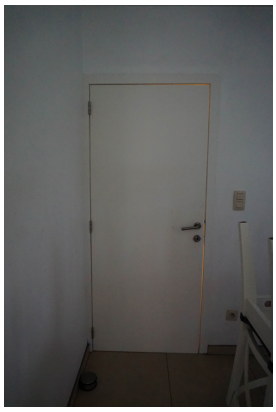

Links van de eetkamer is een deur. Via deze deur ga ik naar slaapkamer 1, slaapkamer 2, badkamer 1 en een toilet.

Als ik door deze deur ga, kom ik in een kleine gang. In deze gang zijn vier deuren.

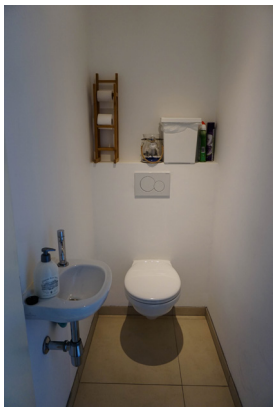

Achter de deur voor mij is het toilet.

De deur aan mijn rechterkant gaat naar slaapkamer 1. In deze slaapkamer staat een bed voor 2 personen en een stapelbed.

MIJN VERBLIJF

DE BENEDENVERDIEPING

Naast het grote bed staat een nachtkastje met een nachtlampje. Naast het stapelbed staat enkel een nachtkastje.

In de hoek naast het grote bed staat een smalle kast.

Naast het stapelbed staat een grote kast.

De muren in deze kamer zijn wit. Er hangt een foto naast het grote bed.

DE BENEDENVERDIEPING

Aan de linkerkant van de gang zijn nog twee kamers. De linkerdeur is de deur van badkamer 1. De rechterdeur is de deur van slaapkamer 2.

Dit is badkamer 1. Hier is een lavabo en een douche.

De douche heeft een losse douchekop die ik kan vastnemen als ik dat wil.

In de douche is een klein raam. Dit raam kan ik openzetten om de badkamer te verluchten.

MIJN VERBLIJF

DE BENEDENVERDIEPING

In de douche staat ook een trekker. Als ik klaar ben met douchen gebruik ik de trekker om het water weg te doen naar het afvoerputje.

In de hoek van de badkamer staat een smal rek. Hier kan ik mijn spullen op leggen als ik dat wil.

Dit is slaapkamer 2.
Hier staan 2 eenpersoons-bedden en een stapelbed. De muren in deze kamer zijn wit.

Naast het stapelbed staat een kast.

DE BENEDENVERDIEPING

Naast de twee enkelbedden staat een nachtkastje met nachtlamp.

Ik ga terug naar de keuken.

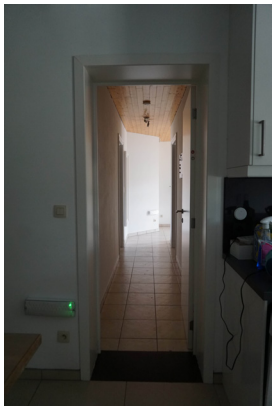

Aan de andere kant van de keuken is een gang. Deze gang gaat naar slaapkamer 3, badkamer 2, een toilet en de ontspanningsruimte.

De eerste kamer aan de rechterkant van deze gang is slaapkamer 3.

MIJN VERBLIJF

DE BENEDENVERDIEPING

Naast het dubbelbed staat een nachtkastje met nachtlampje.

In de kamer staat ook een kast. Daar kan ik mijn spullen in leggen als ik dat wil.

Boven het dubbelbed hangt een grote foto van de streek rond Kalmthout. De muren zijn wit.

Tegenover deze slaapkamer is badkamer 2.

MIJN VERBLIJF

DE BENEDENVERDIEPING

In deze badkamer is een bad en een douche. Deze douche heeft een losse douchekop die ik kan vastnemen.

In deze badkamer staan ook een wasmachine en droogkast. Ik mag deze machines gebruiken tijdens mijn verblijf.

De muur in deze badkamer bestaat uit grote tegels.

Ik ga verder door de gang. Ik kom in de tweede inkomhal.

MIJN VERBLIJF

DE BENEDENVERDIEPING

Dit is de inkomhal van de tweede voordeur.

Via deze inkomhal kan ik naar de ontspanningsruimte gaan. Ik kan ook via de trap naar het tweede deel van de bovenverdieping gaan.

In deze inkomhal staat een rek met kapstokken.
Hier kan ik mijn jas aan ophangen als ik dat wil.

Er staan ook 2 rekjes. In deze rekjes kan ik mijn schoenen plaatsen als ik dat wil.

DE BENEDENVERDIEPING

Rechts van de voordeur staat een grote kast.

In deze kast liggen verschillende spelletjes. Ik mag met deze spelletjes spelen tijdens mijn verblijf als ik dat wil. Op het einde van mijn verblijf leg ik de spelletjes hier terug.

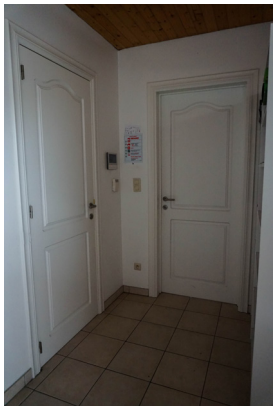

Aan de rechterkant van de inkomhal zijn 2 deuren.

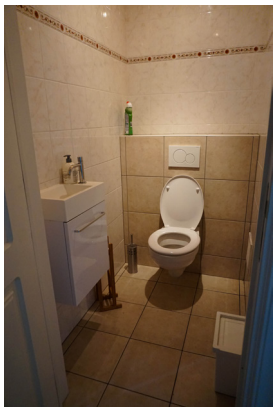

De deur aan de linkerkant gaat naar het toilet.

MIJN VERBLIJF

DE BENEDENVERDIEPING

De deur aan de rechterkant gaat naar de ontspanningsruimte.

In deze ontspanningsruimte staan zetels. Ik mag deze zetels verplaatsen als ik dat wil.

Onder de salontafel staat een doos. In deze doos zitten folders over dingen die ik kan doen in de buurt van de Kalmthoutse Hoeve zoals bijvoorbeeld het Arboretum Kalmthout.
Op de website van Toerisme voor Autisme kan ik een gratis stappenplan downloaden om het Arboretum Kalmthout te bezoeken.

Er staat ook een pooltafel. Om pool te kunnen spelen, moet ik het deksel van de tafel doen.

MIJN VERBLIJF

DE BENEDENVERDIEPING

In de ontspanningsruimte staat een tafelvoetbal.

Er is een kleine hoek met televisie.

Er is een Playstation en er zijn films om op de televisie af te spelen.

In deze hoek staan kasten met speelgoed in. Ik mag met het speelgoed spelen.

DE BENEDENVERDIEPING

Via de glazen deuren in de ontspanningsruimte kan ik naar de tuin gaan.

MIJN VERBLIJF

DE BOVENVERDIEPING

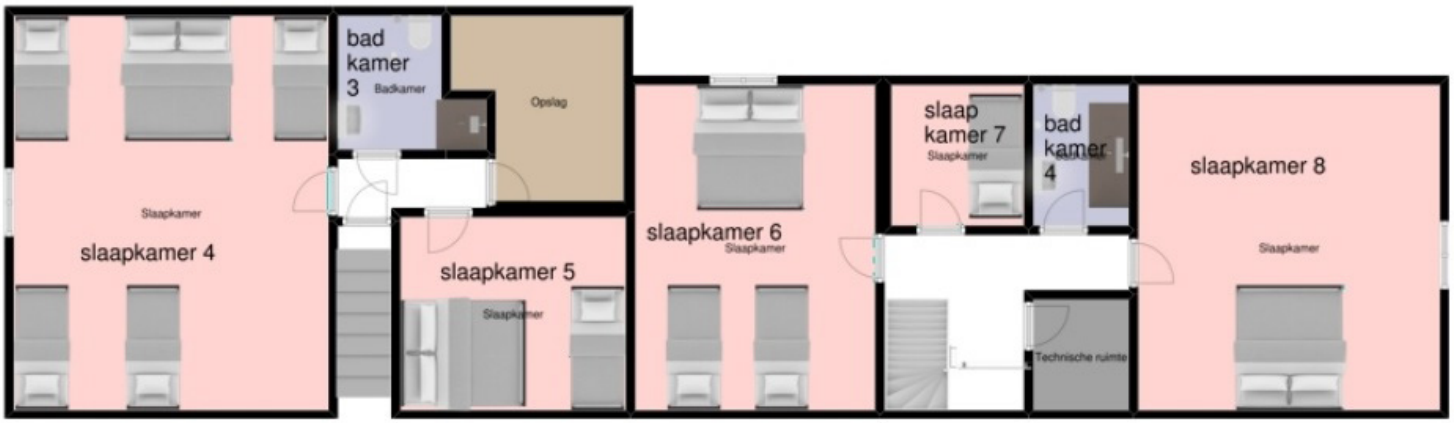

Dit is de plattegrond van de bovenverdieping. Ik kan een grote versie van deze plattegrond bekijken via deze link: http://www.kalmthoutsehoeve.be/plattegrond/

Zoals ik kan zien op de plattegrond bestaat de bovenverdieping uit 2 delen. In het eerste deel zit slaapkamer 4, badkamer 3, een opslagruimte en slaapkamer 5. In het tweede deel zit slaapkamer 6, slaapkamer 7, badkamer 4, slaapkamer 8 en een technische ruimte. Ik kan niet van deel 1 naar deel 2 gaan. Daarvoor moet ik een andere trap nemen.

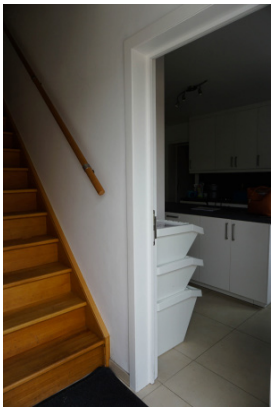

Dit is de trap naast de keuken. Met deze trap ga ik naar deel 1.

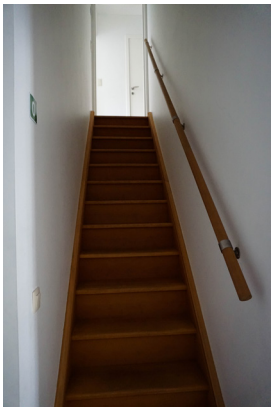

Ik ga met de trap naar boven.

MIJN VERBLIJF

DE BOVENVERDIEPING

De vloer in dit deel bestaat uit grote tegels.

Links van de trap is de eerste kamer. Dit is slaapkamer 4.

Slaapkamer 4 is de grootste slaapkamer. In deze slaapkamer staan 4 enkelbedden en een dubbelbed.

Naast elk bed staat een nachtkastje met nachtlampje.

MIJN VERBLIJF

DE BOVENVERDIEPING

In deze slaapkamer is een kleine keuken.

Tegenover de trap is badkamer 3. In deze badkamer is een lavabo, toilet en douche.

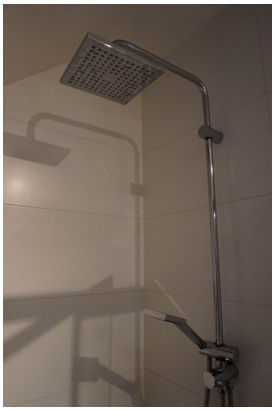

Deze douche is een regendouche. In deze regendouche is een vaste en een losse douchekop.

Naast de lavabo staat een klein rek. Ik kan mijn materiaal op dit rek leggen.

MIJN VERBLIJF

DE BOVENVERDIEPING

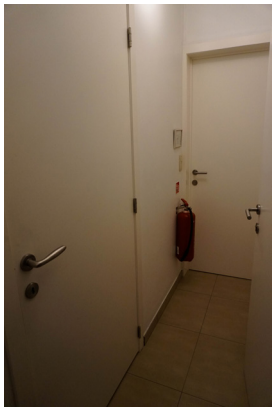

Aan de andere kant van de gang zijn nog 2 kamers.

Dit is slaapkamer 5. Dit is de kamer op het einde van de gang. In deze slaapkamer staat een dubbelbed, een enkel bed en een smalle kast.

In deze slaapkamer is een doek om het dakraam mee af te dekken. Dit is de enige kamer waar het niet volledig donker kan worden.

De vierde kamer in dit deel is een opbergruimte. Deze kamer is privé. Dat wil zeggen dat ik niet in deze kamer ga.

MIJN VERBLIJF

DE BOVENVERDIEPING

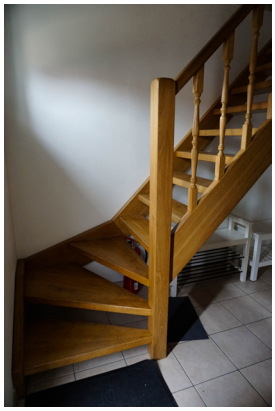

Dit is de trap naast de woonkamer. Met deze trap ga ik naar deel 2 van de bovenverdieping.

De vloer op dit deel van de bovenverdieping bestaat uit houten laminaat.

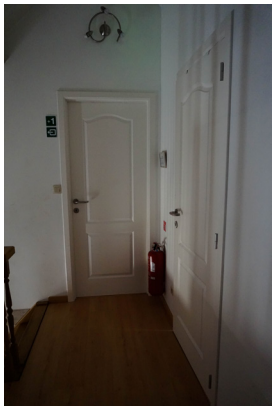

Links van de trap is de eerste kamer.

Dit is slaapkamer 6.

DE BOVENVERDIEPING

In slaapkamer 6 staan een dubbelbed en 2 enkelbedden.

Naast elk bed staat een nachtkastje met nachtlampje.

In deze slaapkamer staan ook twee kasten.

Tegenover de trap is slaapkamer 7. Dit is de kleinste slaapkamer. Hier staat maar 1 enkelbed. Naast het bed staat een nachtkastje met nachtlampje.

MIJN VERBLIJF

DE BOVENVERDIEPING

In deze kamer staat ook een kast.

Naast slaapkamer 7 is een kleine badkamer. Dit is badkamer 4. Hier is een douche met losse douchekop die ik kan vastnemen, toilet en lavabo.

Op het einde van de gang is de laatste slaapkamer.
Dit is slaapkamer 8. In deze slaapkamer staat een groot dubbelbed. Er zijn ook veel kasten in deze kamer.

In deze slaapkamer hangt een grote foto van de streek rond Kalmthout.

DE BOVENVERDIEPING

De vijfde kamer in dit deel is een technische. Deze kamer is privé. Dat wil zeggen dat ik niet in deze kamer ga.

DE TUIN

Rondom het gebouw van de Kalmthoutse Hoeve is een grote tuin. In deze tuin kan ik veel doen.

In de tuin staan enkele ligstoelen.

Er staan ook twee parasollen. Ik kan deze parasollen gebruiken. Ik let er op dat ik ze terug dicht doe als ik ze niet meer nodig heb.

Ter hoogte van de keuken staan enkele picknicktafels.

DE TUIN

Naast de picknicktafels is een zwembad. Ik kan momenteel nog niet zwemmen in het zwembad. De eigenaars zullen het zwembad binnenkort vernieuwen.

Het zwembad is achter een hek.

Het tuinhuis is ook achter het hek. Ik ga enkel door het hek als ik de BBQ's nodig heb. Deze staan in het tuinhuis.

Bij het tuinhuis staat het barbecuemateriaal.

MIJN VERBLIJF

DE TUIN

De poort van het hek kan ik opendoen met de sleutel. Ik open het slot en ik draai de hendel bovenaan de poort weg van mij.

Aan dit hek staat ook een grote, grijze koffer.

In deze koffer zit materiaal om mee te spelen zoals petanqueballen, voetballen, Kubb en zoveel meer. Ik mag dit materiaal gratis gebruiken. Ik draag zorg voor het materiaal. Ik leg dit materiaal terug in de koffer als ik er klaar mee ben.

In de tuin staan veel bomen.

DE TUIN

Dit zijn appelbomen. Ik mag geen appels plukken.

In de tuin is een zandbak met glijbaan in het midden.

Onder de glijbaan staat een doos. In deze doos zit speelgoed om mee in het zand te spelen. Ik mag dit speelgoed gratis gebruiken. Ik draag zorg voor het materiaal. Ik leg dit materiaal terug in de koffer als ik er klaar mee ben.

In de tuin is ook een petanquebaan. Ik mag deze baan gebruiken om te petanquen. Het materiaal vind ik in de grijze koffer aan het hek

DE TUIN

In de tuin is een voetbalveld met twee goals. Ik mag dit veld gebruiken om te voetballen. Het materiaal vind ik in de grijze koffer aan het hek

In de tuin is een trampoline. Ik mag op de trampoline springen.

Als ik op de trampoline wil springen, doe ik mijn schoenen uit. Ik let er op dat er maar 1 persoon per keer op de trampoline springt.

In de tuin staat een pingpongtafel. Ik mag deze tafel gebruiken om te pingpongen. Het materiaal vind ik in de grijze koffer aan het hek.

DE TUIN

In de tuin staat ook een tafelvoetbal. Ik mag deze tafel gebruiken om te tafelvoetballen. Het materiaal vind ik in de grijze koffer aan het hek.

Aan de achterkant van het tuinhuis is een klein hutje.

In dit hutje staat de automatische grasmaaier.
Het gras wordt enkel afgemaaid als ik er niet ben. Ik heb de grasmaaier dus niet nodig. Ik raak de grasmaaier niet aan.

Op het einde van de tuin is een composthoop voor tuinafval. Mijn groen afval smijt ik niet op deze hoop. Mijn groenafval doe ik wel in de groene afvalbak vooraan het gebouw.

DE TUIN

Aan de rechterkant van de tuin is een hek. Achter dit hek is de tuin van de buren.

Er is een poort van de tuin naar de oprit.

Ik kan deze poort op slot doen. Zo is de tuin volledig afgesloten.

ACTIVITEITEN RONDOM DE VAKANTIEWONING

AUTISMEVRIENDELIJKE ACTIVITEITEN RONDOM DE VAKANTIEWONING

TOERISME VOOR AUTISME

Rondom de vakantiewoning zijn er enkele activiteiten die ik kan doen met stappenplan van Toerisme voor Autisme. Hieronder worden deze activiteiten opgesomd.
De stappenplannen voor deze activiteiten kan je gratis downloaden op de website www.toerismevoorautisme.be

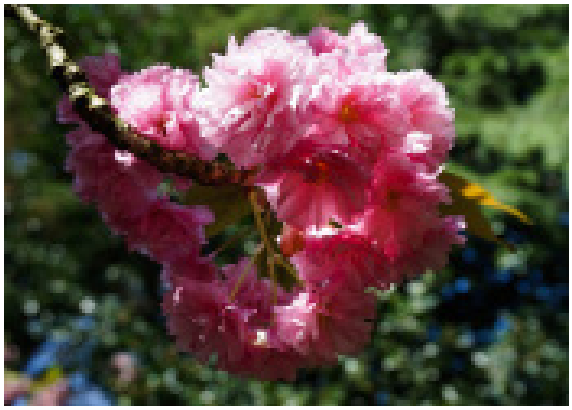

In de buurt van de vakantiewoning kan ik naar Arboretum Kalmthout gaan.

In de buurt van de vakantiewoning kan ik naar de Sint-Romboutstoren gaan.

In de buurt van de vakantiewoning kan ik naar het Lindepaviljoen gaan.

EINDE VAN HET VERBLIJF: WAT NU?

IK GA WEG UIT HET VAKANTIEVERBLIJF

Mijn verblijf in de Kalmthoutse Hoeve zit er op. Het is tijd om naar huis te gaan. De opkuis van het vakantieverblijf is altijd inbegrepen. Dat wil zeggen dat ik niet grondig moet kuisen. Als het echt zeer vuil is, kan het wel leuk zijn voor Patsy dat ik een beetje gekuist heb. Er zijn enkele zaken die ik altijd moet doen voor ik vertrek. Deze worden hieronder overlopen.

In de eetkamer zet ik de stoelen omgekeerd op de tafel. Zo is het gemakkelijker voor Patsy om te kuisen.

Als ik lakens heb gehuurd van Patsy, dan leg ik deze in de wasmand voor de wasmachine. Als ik mijn eigen lakens meehad, dan sla ik deze stap over.

Op het einde van mijn bezoek zorg ik dat alle vuilbakken in het verblijf geledigd zijn. Het afval breng ik naar de grote vuilbakken op de parking.

EINDE VAN HET VERBLIJF: WAT NU?

IK GA WEG UIT HET VAKANTIEVERBLIJF

Ik zorg ervoor dat alle sleutels op de juiste deuren zitten.

Ik let er op dat ik de sleutel van het tuinhek ook op de deur steek.

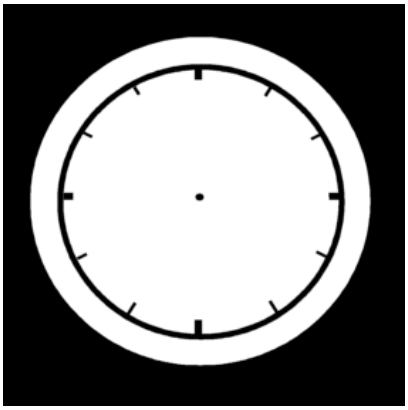

Op voorhand heb ik een moment afgesproken met Patsy waarop ik zal vertrekken. Dat is voor 20 uur. Als ik toch na 20 uur wil vertrekken bespreek ik dit op voorhand met Patsy. Het uur dat ik afgesproken heb is …….

Ik wacht tot Patsy tot in mijn verblijf komt.

EINDE VAN HET VERBLIJF: WAT NU?

IK GA WEG UIT HET VAKANTIEVERBLIJF

Ik vertel haar hoe mijn verblijf was.

Als ik een sleutel heb gekregen in het begin van mijn verblijf, geef ik deze sleutel af aan Patsy.

Ik neem afscheid van Patsy en vertrek.

Soms kan het zijn dat Patsy er niet kan bij zijn als ik vertrek. Dan laat ik de sleutel op het aanrecht liggen in de keuken. Ik trek de voordeur achter me dicht en vertrek.

DE TERUGWEG

IK GA DE BUS EN DE TREIN

IK GA MET DE AUTO

IK GA MET DE BUS

IK GA MET DE FIETS

IK GA TE VOET

DE TERUGWEG

DE TERUGWEG

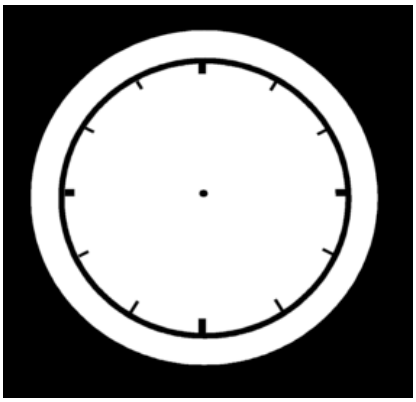

Ik doe mijn best om te vertrekken uit de Kalmthoutse Hoeve om …… (uur).

Het kan zijn dat we een klein beetje later vertrekken. Dat is geen probleem.

Ik ben ongeveer …….. onderweg naar huis.

Het kan zijn dat we iets minder lang of langer onderweg zijn. Dat is oké.

DE TERUGWEG

IK GA MET DE BUS EN DE TREIN

Ik stap van de Kalmthoutse Hoeve naar de bushalte van de bus met nummer …….

Ik moet ongeveer ..... minuten wandelen.

Ik stap op de bus.

Ik stap uit aan het station van …….

De rit duurt ongeveer ……. minuten.

Ik kan mijn treinrit opzoeken op deze website: www.nmbs.be.

Ik stap op de trein.

Het kan zijn dat ik tijdens mijn treinrit 1 of meerdere keren moet overstappen.

Ik stap over in het station van ……

of in de stations van ……

……

Het kan ook zijn dat ik tijdens mijn treinrit niet moet overstappen. Dan blijf ik zitten op deze trein tot ik aan de halte ben van mijn bestemming.

Ik stap af aan de halte ……

DE TERUGWEG

IK GA MET DE AUTO

Ik stap van de Kalmthoutse Hoeve naar de parking waar onze auto geparkeerd staat.

De poort is gesloten. Ik tik de code in zodat de poort open gaat.

Ik ga met de auto naar .....

(bestemming).

Ik ga niet met de auto op de foto, maar met onze eigen auto.

DE TERUGWEG

IK GA MET DE BUS

Ik stap van de Kalmthoutse Hoeve naar de bushalte van de bus

met nummer …….

Het is ongeveer …….. minuten stappen.

Ik stap op de bus.

Ik ga met de bus naar …….. (bestemming)

De rit duurt ongeveer …….. minuten.

Ik stap af aan halte ……

DE TERUGWEG

IK GA MET DE FIETS

Ik ga naar mijn fiets. Ik doe mijn fietsslot open. Ik ga met de fiets naar ……. (bestemming).

DE TERUGWEG

IK GA TE VOET

Ik ga te voet naar …….
(bestemming).

Dit is het einde van mijn bundel. Zo zal mijn verblijf eruitzien. Het kan zijn dat er dingen veranderen. Dat is oké. Als er dingen veranderen, zullen mijn begeleiders dit aanduiden op dit schema. Zo maken we er samen een fijne vakantie van.